Пролетарии всех стран, соединяйтесь!
К борьбе за рабочее дело, будь готов!

Цена 3 коп.

Пионерская ПРАВДА

Орган ЦК и МК ВЛКСМ

9 октября 1933 г., № 119 (1260).

Смотр московской пионерорганизации

Сегодня 3 и 6 сменные московские страницы посвящаются смотру пионерорганизации.

На 3-й странице на черную доску заносятся секретари комсомольских комитетов Сокольнического района.

На 6-й странице — смотр юных талантов в Октябрьском районе.

К 15-летию комсомола развернем соцсоревнование отрядов

Перекличка областей

✻ 15-ЛЕТИЕ КОМСОМОЛА пионерские отряды Советского союза встречают развертыванием соцсоревнования. В соревнование вступают области, районы.

✻ Пионеры ОТРЯДА «КИМ» БАЗЫ ИМЕНИ ТОВАРИЩА КРУПСКОЙ при Шуйской об'единенной фабрике обратились ко всем пионерам ИВАНОВСКОЙ ОБЛАСТИ с предложением о вызове на соцсоревнование пионеров Северокавказского края.

Предложение отряда «КИМ» поддержали десятки отрядов Ивановской области.

✻ Пионеры НИЖНЕТАГИЛЬСКОГО ОТРЯДА ИМЕНИ ТЕЛЬМАНА предложили об'явить ВСЕУРАЛЬСКОЕ социалистическое соревнование пионерских отрядов на лучшую борьбу за знания.

Областное бюро ДКО приняло это предложение. Всеуральское соцсоревнование об'явлено. Основные пункты соревнования—борьба пионеров за качество учебы, за грамотность, за сознательную дисциплину, за социалистический порядок.

✻ По инициативе СИМФЕРОПОЛЬСКОЙ БАЗЫ ПЕЧАТНИКОВ И ПИОНЕРОВ ГОСМЕДЗАВОДА, обком комсомола и ОБ ДКО об'явили второе всекрымское соревнование.

Лучший район получит переходное знамя. Лучшие отряды будут премированы денежными суммами. Пионеры-ударники будут премированы почетными грамотами, посылкой в санатории т. п.

✻ Недавно проходил первый ВСЕДАГЕСТАНСКИЙ слет пионеров и школьников — ударников учебы. Слет принял обращение ко всем пионерам и школьникам, ко всем трудящимся Дагестана. В обращении предлагается охватить все отряды соцсоревнованием.

«БУДЕМ СОРЕВНОВАТЬСЯ ЗА УДАРНУЮ УЧЕБУ, ЗА ОХРАНУ ГОСУДАРСТВЕННОГО И ШКОЛЬНОГО ИМУЩЕСТВА. ПУСТЬ ПРИМЕРОМ НАМ В ЭТОМ БУДЕТ МИТЯ ГОРДИЕНКО, КОТОРЫЙ ВЫСТУПИЛ ЗАСТРЕЛЬЩИКОМ БОРЬБЫ ЗА СОЦИАЛИСТИЧЕСКОЕ ДОБРО»—говорится в обращении.

✻ Со всех концов Союза поступают письма, телеграммы о развертывании соревнования.

ЮБИЛЕЙ КОМСОМОЛА ВСТРЕЧАЕМ МОБИЛИЗАЦИЕЙ КАЖДОГО ОТРЯДА, КАЖДОГО ПИОНЕРА НА УДАРНОЕ ВЫПОЛНЕНИЕ ЗАДАЧ ПИОНЕРСКОЙ ОРГАНИЗАЦИИ.

ЗА ОБРАЗЦОВЫЙ СОЦИАЛИСТИЧЕСКИЙ ПОРЯДОК В ШКОЛЕ.

В 7-й школе имени Сталина (Москва) в школьной библиотеке ребятам выдаются стабильные учебники на все время занятий и закрепляются за определенными учениками.
На снимке: бригада пионеров регистрирует учебники.

Юная колхозница

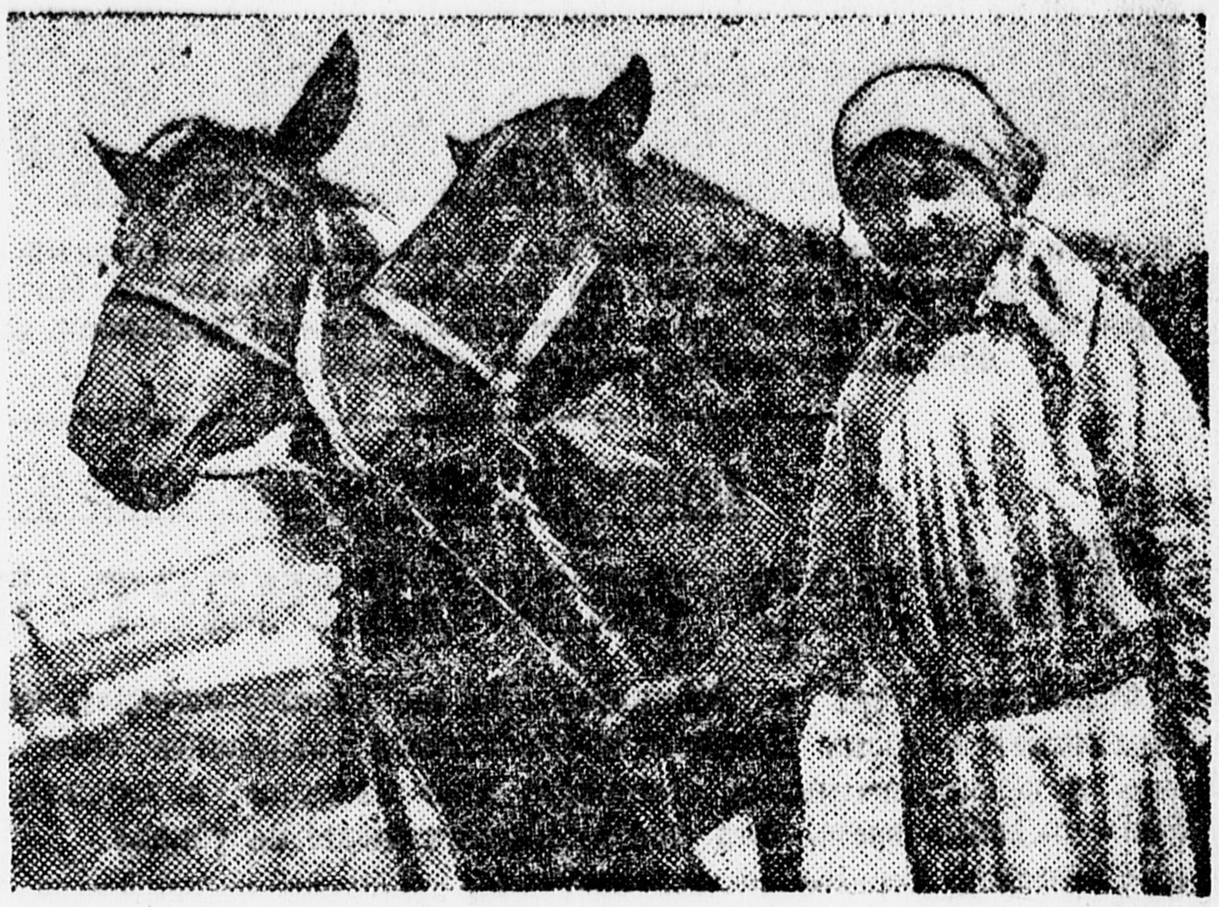

Пионерка базы колхоза «Сельмашстрой» ЗИНА КРАМАРЕНКО (Северный Кавказ, Сальский район) во время летних каникул работала погонычем и заработала 60 трудодней. За каждый трудодень она получила по 16 килограммов зерна.
Сейчас Зина взялась за учебу и является шефом колхозного молодняка.

Знать победы колхозного строя!

УПОРНО ОВЛАДЕВАТЬ АГРОТЕХНИКОЙ!

ПО ИНИЦИАТИВЕ «ПИОНЕРСКОЙ ПРАВДЫ», ПИОНЕРОТРЯД КОЛХОЗА ИМЕНИ БАЛИЦКОГО (СТАНИЦА КРАСНОАРМЕЙСКАЯ, СЕВЕРНЫЙ КАВКАЗ) ПРОВЕЛ «С'ЕЗД КОЛХОЗНИКОВ», НА КОТОРОМ РЕБЯТА ПОДРОБНО ОЗНАКОМИЛИСЬ С КОЛХОЗНЫМИ ПОБЕДАМИ ПЕРВОГО ГОДА ВТОРОЙ ПЯТИЛЕТКИ.

КОМСОМОЛЬСКИЙ СЕКТОР ПОЛИТУПРАВЛЕНИЯ МТС НАРКОМЗЕМА ОДОБРЯЕТ ИНИЦИАТИВУ «ПИОНЕРСКОЙ ПРАВДЫ» И СЧИТАЕТ, ЧТО ОПЫТ ПИОНЕРОВ КРАСНОАРМЕЙСКОЙ МТС ДОЛЖЕН БЫТЬ ПЕРЕНЕСЕН В ДРУГИЕ КОЛХОЗНЫЕ ОТРЯДЫ.

Все политсекторы крайзу и помощники начальников политотделов по комсомолу должны оказывать всемерную помощь ребятам в проведении «с'ездов колхозников», привлекая к участию в с'ездах лучших колхозников-ударников и агрономов.

«С'ЕЗДЫ КОЛХОЗНИКОВ» ДОЛЖНЫ ПОМОЧЬ РЕБЯТАМ ИЗУЧИТЬ ПОБЕДЫ КОЛХОЗОВ, МОБИЛИЗОВАТЬ РЕБЯТ В ПОХОД ЗА АГРОТЕХНИКУ.

Почин комсомольцев СОФЬЕВСКОЙ МТС ЗАПОРОЖСКОГО РАЙОНА (УКРАИНА), об'явивших агротехпоход имени 15-ЛЕТИЯ КОМСОМОЛА, должен быть подхвачен пионерами.

Встретим 15-летие комсомола упорной борьбой за овладение агротехникой!

Сектор комсомольской работы политуправления МТС Наркомзема — БЕГУНОВ.

ОКНО в МИР

Освободить узников фашизма!

В Париже, в одном из городских парков, состоялся многолюдный митинг, организованный компартией против суда в Лейпциге. Митинг прошел с большим под'емом. Пролетарии Парижа требовали освобождения узников фашизма. (Союзфото).

Вводится смертная казнь

Германское правительство издало закон, предусматривающий смертную казнь за покушение на жизнь судей, прокуроров, чинов полиции, штурмовиков и представителей фашистского аппарата.

Кроме того, смертные приговоры могут выноситься на основе нового закона также за распространение антигосударственной литературы, за издание документов, агитирующих за образование нелегальных политических партий или подстрекающих к невыполнению законов.

Новый закон—одно из звеньев фашистского похода против компартии, против рабочего класса Германии.

ТЕЛЕГРАФ сообщает

❋ Горняки КАСТИЛИИ И АСТУРИИ (Испания) отправили германскому посольству в Мадриде резолюцию протеста против лейпцигского суда.

❋ Из университетов ЛЕЙПЦИГА, КЕЛЬНА И ГАМБУРГА уволено 10 профессоров за их еврейское происхождение и политическую неблагонадежность.

❋ После расстрела рабочей демонстрации в ГАВАННЕ компартия вынуждена вести работу нелегально. Власти принимают все меры к тому, чтобы разоружить рабочие отряды.

Кризис в Венгрии

На снимке: безработные и бездомные батраки в окрестностях Будапешта. Они, скитаясь по стране, ищут работу. (Союзфото).

ФАШИСТСКОЕ СУДИЛИЩЕ В ЛЕЙПЦИГЕ

Торглер разоблачает провокаторов

Фашистский суд в Лейпциге продолжает заседать. После путаных и невразумительных ответов **Ван-дер-Люббе** вновь был допрошен **Торглер.** Торглер на все вопросы суда отвечал четко, разоблачая провокаторов.

Председатель суда Бюнгер утверждает, что после поджога из помещения коммунистической фракции оказались вынесенными 2 пишущие машинки и вся комната была убрана, «будто в нее не собирались вернуться».

На это Торглер отвечает, что в помещении комфракции была всего одна машинка, а комнаты до поджога никто не убирал.

На заявление председателя, что после поджога стеклянная крыша возле комнаты комфракции оказалась разбитой и к ней была приставлена лестница. Торглер отвечает, что в момент его ухода в рейхстаге в тот вечер все было в порядке. **Значит это было сделано позже.**

На сцене появляется новый провокатор — **Гроте.** Он заявляет, что слышал от некоего Кемпнера то, что «поджогом руководил Торглер и весь план за несколько дней до этого обсуждался в доме Либкнехта».

Торглер называет весь этот неуклюжий бред **фантастикой, так как еще 23 февраля дом Карла Либкнехта был занят полицией.**

— Показания Гроте—это безграмотная ложь и наглость,—заявляет суду Торглер.

КАК ЖИВУТ ДЕТИ КИТАЯ

Юные разведчики

Могучая волна стачек прокатилась в конце прошлого года по Китаю. Бастовали текстильные, хлопчатобумажные и табачные фабрики. В революционном движении принимали участие и дети.

Хозяева предприятий всеми мерами пытались сорвать забастовку. Они нанимали специальные группы бандитов, чтобы избивать бастующих рабочих. Японские солдаты заполняли фабричные дворы.

Но китайские рабочие держались стойко. Они выставили пикеты у бастующих фабрик и не пускали туда штрейкбрехеров (так называют рабочих, которыми хозяева заменяют бастующих). Дети рабочих держали связь между пикетами, выпускали листовки, стенные газеты, требовали для себя повышения зарплаты и более лучших условий жизни.

Это в тех районах, где хозяйничают капиталисты. Совсем в ином положении находятся **ребята советских районов Китая.**

На юге Китая в течение нескольких лет в ряде провинций существуют советы, организована Красная армия. Китайская Красная армия ведет героическую борьбу против империалистов.

С оружием в руках

В советских районах Китая имеется **пионерская организация, которая оказывает большую помощь** китайской Красной армии.

Весной этого года в рядах китайской Красной армии и в партизанских отрядах находилось около двух тысяч ребят пионерского возраста. **Ребята с оружием в руках защищали Советы.**

Пионеры подносят на передовые позиции патроны, вареный рис, чай. Пионеры несут службу **разведчиков.** Они проникают в тыл противника и собирают сведения о его количестве, о продвижении неприятельских войск.

Пионеры устраивают митинги, посвященные встрече Красной армии. Вывешивают специальные плакаты, клеймящие позором тех, кто не хочет сражаться в рядах Красной армии. Кроме того, ребята оказывают первую помощь раненым в сражениях, доставляют их в лазареты.

Из пионеров старшего возраста и комсомольцев организованы отряды **молодой гвардии,** которые обучаются военному делу.

В советских районах Китая ребята обучаются грамоте. Для этого созданы специальные рабочие школы. Детский труд на фабриках лучше оплачивается, рабочее время ограничено.

Готовят смену

Ребята ведут большую общественную работу. Они помогают профсоюзам вести культурную работу. Разоблачают кулаков, которые не хотят засевать рисом свои земли, не используют полностью инвентарь и рабочий скот.

Пионеры участвуют в **коммунистических субботниках** по засеву полей, по обработке засушливой, неплодородной земли. Они ведут борьбу за хороший урожай на полях. Они знают — рис и овощи нужны их семьям и бойцам Красной армии.

В советских районах Китая пионеры участвуют в общей борьбе. Они готовят хорошую смену комсомолу и партии, помогают китайской Красной армии защищать советские границы от империалистов.

Ср. Б.

ТРИНАДЦАТАЯ МДН КОНЧИЛАСЬ— интернациональная работа ПРОДОЛЖАЕТСЯ

Сегодня кончается XIII Международная детская неделя.

Пионерия Советского союза в дни XIII МДН укрепила связь с пионерами капиталистических стран.

ОБ ЭТОМ ГОВОРЯТ сотни писем, отправленных в дни МДН за границу.

ОБ ЭТОМ ГОВОРЯТ интернациональные конгрессы, слеты и костры, которые прошли по всему Советскому союзу.

Сбор интернационального пятачка передовыми отрядами нашей организации показал нашу заботу о зарубежных товарищах.

Но не все отряды выполняют свой интернациональный долг.

Далеко не все пионерские отряды развернули сбор пятачка. До сих пор молчат многие отряды, районы и даже области.

Медленно создаем фонд мировой пионерии. В этом — наша вина.

СЕЙЧАС XIII МДН КОНЧИЛАСЬ, НО НАША ИНТЕРНАЦИОНАЛЬНАЯ РАБОТА ДОЛЖНА КРЕПНУТЬ.

Борьба за знамя Международного центрального бюро ДКО и «Пионерской правды»—пионерской организации, лучше всего поставившей интернациональную работу,— продолжается.

В дни пятнадцатилетия комсомола и шестнадцатой годовщины Октября пионерия Союза должна рапортовать боевыми интернациональными делами.

Итальянская пионерка НЕЛЛИ ГОРАЦИ учится в 7-й школе Ленинского района (Москва). Она рассказывает пионерам звена о работе итальянских пионеров.

Пионеры базы СТАНКОЗАВОДА получили письмо из Дании. На снимке: ребята отвечают пионерам Дании.

ИНТЕРНАЦИОНАЛЬНЫЙ КОСТЕР

30 сентября в базе **«Рот фронт»** был проведен интернациональный костер.

На костер пришли австрийские рабочие-коммунисты, старая комсомолка Пролетарского завода — **Нина Беляева.**

Рабочий-австриец рассказал ребятам о том, как живут ребята в Австрии, как на австрийских заводах и фабриках эксплоатируются дети.

Комсомолка **Нина Беляева** рассказала о своей поездке по Волге. Она рассказывала о Сталинградском тракторном заводе где через каждые шесть минут выпускается трактор. Завод дает ежедневно 170 тракторов для колхозов и МТС Советского союза.

Обе беседы ребята прослушали с большим интересом. Беседы ярко показали жизнь у них и у нас.

В заключение костра мы поставили пьесу **«В немецкой школе».**

Деткор **Викторов.**

Ленинград.

МДН в Ленинграде

В базе «РОСКИНО» в дни МДН пионеры 3-го отряда пошли в плакатный цех завода и провели беседы о значении МДН.

Старый комсомолец завода провел на сборе отряда беседу о детском движении за границей ВЫШЛИ ОТРЯДНЫЕ СТЕННЫЕ ГАЗЕТЫ, ПОСВЯЩЕННЫЕ МДН.

Встречу с политэмигрантами провел 5-й отряд базы имени КЛАРЫ ЦЕТКИН.

Путешествие по глобусу с целью изучения истории детдвижения организовали ребята ФАБРИКИ ИМЕНИ КИРОВА.

Товарищ КУРЕЙСКИЙ, работник ИНСТИТУТА НАРОДОВ СЕВЕРА, рассказал ребятам базы «РОТ ФРОНТ» о том, как жили народы Севера в царское время, как угнетало их царское правительство. Он рассказал пионерам о новых школах, которые сейчас строятся в далекой тундре.

К.

Ленинград.

В Америку, в Германию, в Китай..

Старт «необычайному путешествию» дан.

В Америку, в Германию, в Китай «отправились» **ростовские** пионеры. «Едущие» в Китай посетили театр «Юного зрителя», где смотрели пьесу о китайских ребятах: **«Большое богатство».**

«Американцы» беседовали с **американским комсомольцем товарищем Коф** о борьбе пионеров Соединенных штатов.

Детский кинотеатр **«Юнгштурм»** приглашает «путешественников» смотреть фильмы из жизни за границей.

Обратно «путешественники» приедут к Октябрьской революции. **7 ноября они выйдут на демонстрацию в национальных костюмах.**

В отрядах и школах открыты выставки, на которых дневники «путешественников», письма «с дороги».

Лучшие «пионеры-путешественники» будут премированы.

Ростов на Дону. **А. Бор.**

В ФОНД МИРОВОЙ ПИОНЕРИИ

На текущий счет номер 109289

ВНОСИМ ПЯТАЧОК

● 800 пионеров и 300 октябрят нашей базы в пятидневный срок собрали 88 РУБЛЕЙ ИНТЕРНАЦИОНАЛЬНОГО ПЯТАЧКА. Сбор пятачка продолжается.

Пионеры 12 базы завода № 20 (Москва).

● 240 ПЯТАЧКОВ вносят пионеры 1-го звена 2-го отряда СОКОЛЬНИЧЕСКОГО РАЙОНА.

● Мы организовали соцсоревнование между звеньями по сбору интернационального пятачка. Сейчас нами собрано 600 ПЯТАЧКОВ.

Пионеры 5-го отряда базы завода «Самоточка» (Москва).

● В дни МДН мы собрали ДЕСЯТЬ РУБЛЕЙ ИНТЕРНАЦИОНАЛЬНОГО ПЯТАЧКА. Эти деньги мы уже отправили в Москву.

Деткор **Малярова.**

Село Старолетово,
Рыбинский район,
Марийская автономная область.

Интернациональный уголок в базе СТАНКОЗАВОДА.

Лейся песня моя, пионерская...

ЗАВТРА В ШКОЛУ

Музыка А. ХАЧАТУРЯНА — *Слова Н. ВЛАДИМИРСКОГО*

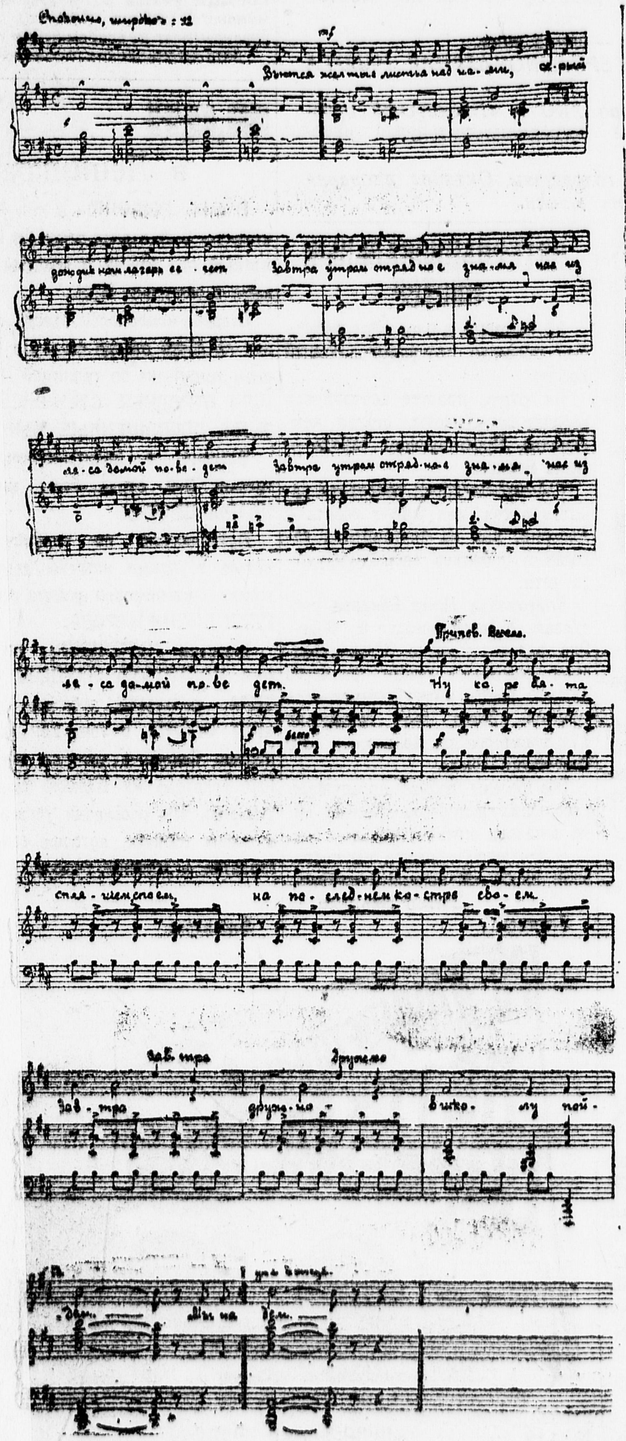

Посвящается пионерам базы Подольского завода.

Вьются желтые листья над нами,
Серый ложлик наш лагерь сечет...
Завтра утром отрядное знамя
Нас из леса домой поведет.
Ну-ка, ребята,
Спляшем, споем
На последнем костре своем...
Завтра дружно
В школу пойдем!

Мы на солнце лесном загорели,
Мы окрепли дыханьем лесным,
До свиданья, березы и ели,
До свиданья, до новой весны!
Ну-ка, ребята,
Спляшем, споем
На последнем костре своем...
Завтра дружно
В школу пойдем!

Завтра с гулкою силой нагрянем
Перекопы наук штурмовать.
Здравствуй, школьное наше старанье!
Здравствуй, книга, перо и тетрадь!
Ну-ка, ребята,
Спляшем, споем
На последнем костре своем...
Завтра дружно
В школу пойдем!

А сейчас под лады гармониста
Нашей песне и пляске — простор!
Ярче, ярче пылай, наш искристый,
Наш последний, прощальный костер!
Ну-ка, ребята,
Спляшем, споем
На последнем костре своем...
Завтра дружно
В школу пойдем!

Наш подарок

К 15-й годовщине комсомола и к 16-й годовщине Октября Московское областное бюро пионеров делает значительный подарок всем пионерам и школьникам Московской области и Советского Союза.

По нашему заданию писатели, поэты и композиторы работали в пионерлагерях Московской области.

Они работали над новыми пионерскими песнями. Они писали рассказы и очерки для книги о пионерских лагерях. Созданные в результате их работы песни и рассказы мы издадим к юбилею комсомола и к 16-й годовщине Октября.

Сегодня мы показываем две песни, с тем, чтобы ребята их разучили на эмдеэновских утренниках и вечерах, с тем, чтобы их отлично пели в дни 15-летия комсомола и на октябрьской демонстрации. Эти песни издаются Музгизом.

Совместно с Детгизом мы прикрепили писателей к школам для постоянной работы. Они помогут сделать литературную работу в школах интересной и красочной. Они напишут много произведений о наших ребятах.

Ребята, давайте ваши отзывы о напечатанных сегодня песнях. Направляйте ваши письма по адресу: Москва, Б. Дмитровка, д. 22, комн. 10 — Московскому областному бюро пионеров, сектору печати.

Председатель МБ ДКО ДЫСКИНА.
Зав. сектором печати МЕЕРОВИЧ.

(Фото Калашникова).

Ребята Чебаковской школы разучивают новую песню.

ПИОНЕРСКИЙ БАРАБАН

Слова С. МИХАЛКОВА — *Музыка Ф. САБО*

Из похода утром рано,
В красных галстуках горя,
По дороге с барабаном
Шли ребята в лагеря.
Речь в лесу держал вожатый:
«Надо быть в пути бодрей!
Нужно к завтраку, ребята,
Нам дойти до лагерей!»
ДЕРЖАЛИ ЗВЕНЬЯ НОГУ,
РАВНЕНИЕ БЕРЯ,
ОТРЯД ВЕЛА ДОРОГА
В РОДНЫЕ ЛАГЕРЯ.

Шли усталые ребята,
Только вдруг, разбив туман,
Загремел в строю раскатом
Пионерский барабан.
И вперед, как ни бывало,
Зашагал отряд легко.
Поднял песню запевала
Над рядами высоко.
ДЕРЖАЛИ ЗВЕНЬЯ НОГУ,
РАВНЕНИЕ БЕРЯ,
ОТРЯД ВЕЛА ДОРОГА
В РОДНЫЕ ЛАГЕРЯ.

Шли веселые ребятки
И лугами и рекой,
Были лагеря палатки
За холмом недалеко.
Шли ребята звонким рядом
Мимо луга и реки.
Хорошо иметь отрядам
Барабанщиков таких!
ДЕРЖАЛИ НОГУ ЗВЕНЬЯ,
РАВНЕНИЕ БЕРЯ,
РЕБЯТА БОДРЫМ ПЕНЬЕМ
ВСТРЕЧАЛИ ЛАГЕРЯ.

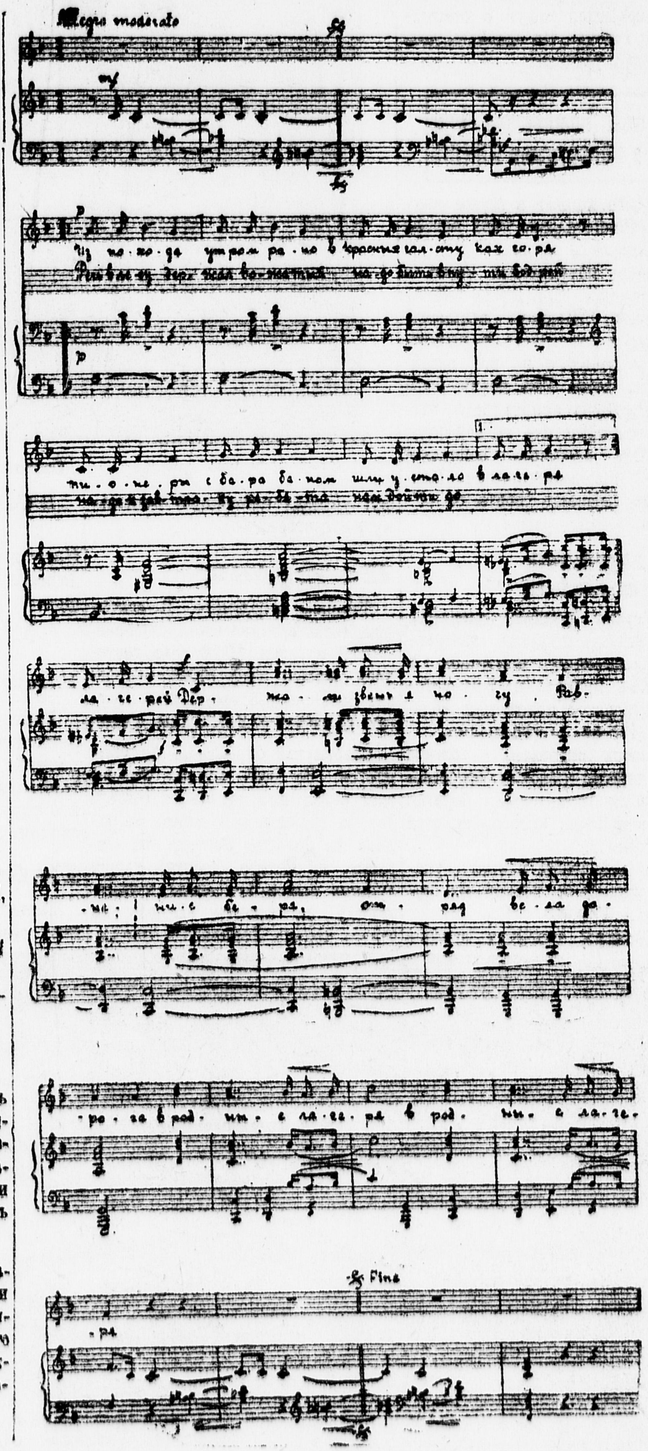

НА СБОРЕ ЧЕГО-ТО НЕХВАТАЛО

Класс был пустой и огромный, вдалеке от всех остальных помещений. Стояли в классе две скамейки и какой-то шкафчик. Здесь устроилось первое звено третьего отряда проводить очередной сбор.

Дисциплина в звене хорошая.— пришли все. Но на сборе было не очень весело. Делали то же, что и обычно: разучивали пьеску к МДП, читали «Пионерскую правду» вслух. Потом под команду звенового **Конрада Салгуса** помаршировали немножко. И все-таки чего-то на сборе нехватало. Был он какой-то бесцветный.

В чем дело? Чего именно нехватает первому звену третьего отряда?

Нехватает ему песни. Кое-кто из ребят занимается музыкой дома. Поют на уроках пения. А когда все вместе на сборе — песни нет. Ребята уже забыли, когда в последний раз пели пионерские песни. В прошлом году на сборе базы пели «По долинам и по взгорьям» и «Заводы, вставайте». Песни эти, конечно, неплохие, но уже приелись. А новых нет. И когда будет новый сбор базы — придется петь опять эти песни.

— У нас ребята смеяться очень любят,— говорит пионер **Илья Печеник**,— а смешной песни нет. До того доходим, что вот **Витя Пахомов** поет «Гоп со смыком». Хулиганская песня, стыдно пионеру такую петь, но Витя других не знает.

Нет песен, под которые можно маршировать. Иную песню поешь, а она только тебя с такта сбивает, как, например, «Заводы, вставайте». А про школьную песню, которую можно петь на большой перемене, я говорить нечего. Вот у нас есть знаменитые лодыри **Шорин, Юкин, Сивков**. Вот бы про них песню написать — хлесткую! Почему они плохо занимаются? Проработать их как следует в песне надо...

В пустом зале гулко отдавались шаги. Ребята молча топали под команду. Сбор звена кончился. И ясно чувствовали все, что чего-то на сборе нехватало. Нехватало боевой, веселой, полнозвучной песни!..

М. М.

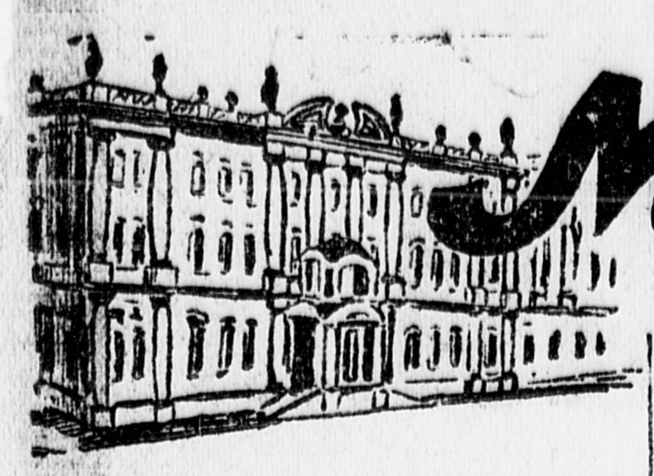

Музей ВЕЛИКИХ ДЕЛ

Еще задолго до выходного дня звено решило пойти в Музей комсомола. Идти в музей предложил Коля.

Тысячи комнат имеет Дворец искусств — бывший Зимний. Десятки под'ездов ведут в бывшие царские хоромы. На одной из дверей ребята увидели:

Музей комсомола при ЦК и Сбласткоме ВЛКСМ

Не много комнат в Музее комсомола. Но несколько этих комнат рассказывают о многом.

Большая полукруглая карта в первой комнате привлекла внимание ребят. Щелкнул выключатель, карта осветилась и черным силуэтом поползла по ней отвратительная рука. Уже можно было увидеть фигуру капиталиста, старающегося обхватить земной шар.

— Мир накануне войны.— поясняет руководительница. Внимательно слушают ребята ее об'яснения.

Во мраке подполья

Все стены комнаты увешаны фотографиями, цифрами, диаграммами, рапортами приставов и урядников, приказами. Эти материалы говорят о положении молодежи в России до революции.

В тисках подполья, в разгаре белого террора рабочая молодежь под руководством партии борется вместе с рабочим классом за свое освобождение.

Почти все стены комнаты увешаны знаменами первичных организаций Союза.

«Мальчики» торговых заведений, ученики завода Леснера (ныне Карла Маркса) и других предприятий с этими знаменами выходили на свои демонстрации.

Почти все ребята в звене читали о подпольных типографиях, но не видели своими глазами... А тут, перегнувшись через перила, они увидели **настоящую подпольную типографию!**

На фронт!

Пришла революция. В огненные годы организуется комсомол. **«29 октября 1918 года состоялся первый с'езд РКСМ»**—говорят большие красные буквы. Кругом развешаны материалы с'езда.

Свергнутая буржуазия не унимается. Во всех концах России враг революции поднимает голову. Зарево гражданской войны запылало на Дальнем Востоке, на Украине, на Севере. Десятки тысяч лучших сынов комсомола отправляются на фронты. В оборону одного только Ленинграда принимало участие более 1.500 членов РКСМ.

Под толстым стеклом, вблизи картины, показывающей один из райкомов в эти боевые дни, висит лист бумаги. Трудно признать в нем заявление. Косыми буквами нацарапано:

В Сокольнический РКСМ
от Смирнова.

Настоящим прошу откомандировать меня на западный фронт.

С товарищеским приветом
Н. СМИРНОВ.

12 декабря 20 года.

Рядом с этим заявлением—оперативные донесения с фронтов рапорты райкомам и печальные телеграммы, сообщающие о том, кто умер смертью храбрых, борясь за коммунизм.

Гибель героев

Картина **«Трипольская трагедия»** особенно обратила внимание ребят. Яркими мазками художник-комсомолец изобразил гибель десятков молодых коммунистов.

У самого края обрыва озверевшая банда белогвардейщины учиняет расправу над комсомольцами. Избитых, замученных комсомольцев под дикий восторг кулачья сбрасывают с обрыва в реку, на утесы и огромные камни..

Большая грамота Реввоенсовета РККА.

«За боевые заслуги на фронтах гражданской войны комсомол награжден орденом «Красного знамени».

Другая грамота говорит о награждении орденом **«Красной звезды»** комсомольца **Пайо**—«за отличие в бою против врагов социалистического отечества»...

Враг разбит, и комсомол под руководством партии борется с разрухой, ремонтирует дороги, паровозы, восстанавливает фабрики и заводы, овладевает знанием и техникой.

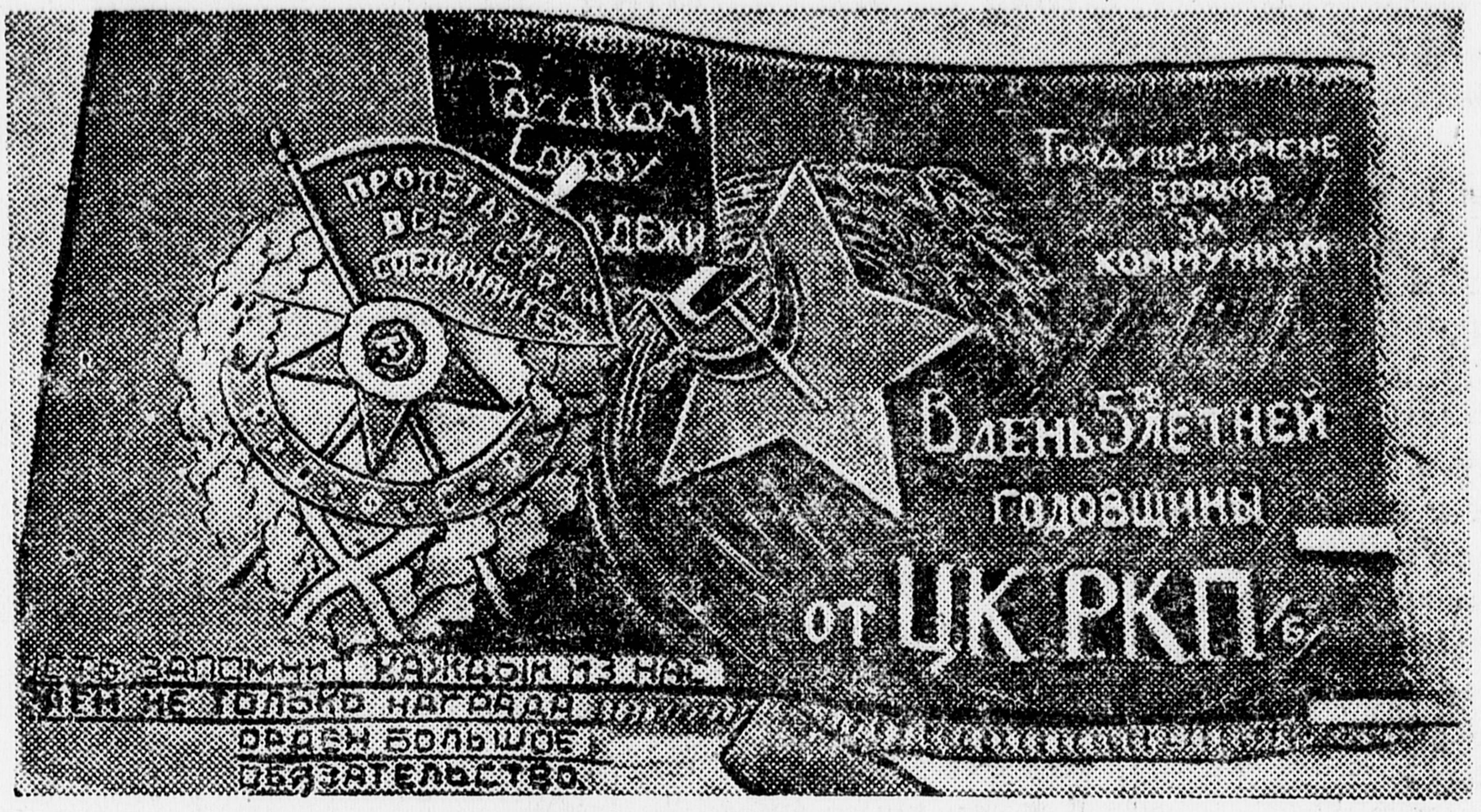

Боевой орден и боевое знамя.

Есть пробел

Ярко, красочно и документально изображают экспонаты музея периоды комсомольской истории. Много ценного и нового узнало звено в музее об истории комсомола.

Однако, уходя из музея, ребята не могли не заметить, что в музее не отражено **деткомдвижение.**

История пионерской организации — это кусок истории комсомола. Ей должно быть отведено видное место в музее.

Герман Кр.

ОТ РЕДАКЦИИ.

Задача Ленинградского горбюро ДМО—организовать массовый поход пионеров в Музей истории комсомола.

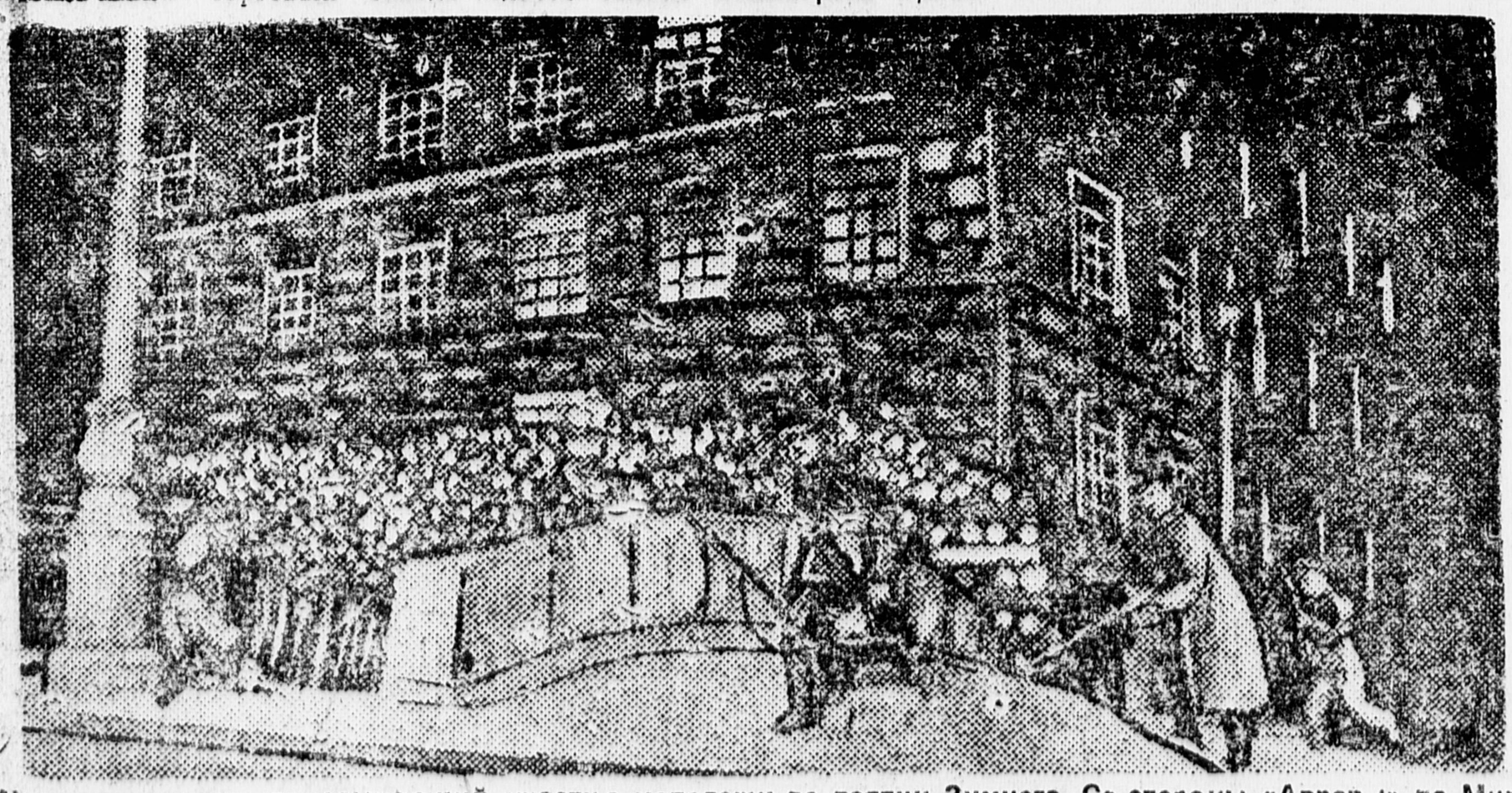

Интересен макет, показывающий участие молодежи во взятии Зимнего. Со стороны «Авроры» по Миллионной улице с винтовками в руках перебежкой приближаются комсомольцы.

Умер И. И. Газа

Умер Иван Иванович Газа, краснопутиловский пролетарий член ЦКК ВКП(б), секретарь ленинградского горкома, стойкий, преданный большевик, всю свою жизнь отдавший делу рабочего класса.

Имя Ивана Ивановича Газа тесно сплетено с славной историей краснопутиловцев, с боями и стачками передового отряда революционных питерских рабочих, с

победами Красной гвардии, с важными, героическими сражениями железных батальонов революции в годы гражданской войны. Жизнь и работа т. Газа неразрывно связаны с борьбой против царизма против помещиков и буржуазии, за пролетарскую революцию и социалистическое строительство.

Газа был активнейшим большевиком. В октябрьские дни — красногвардеец, боец путиловских боевых дружин, комиссар милиции, Иван Иванович принимает активное участие во всех боях петроградского пролетариата.

За боевые заслуги Иван Иванович Газа награжден орденом Красного знамени.

Иван Иванович был одним из организаторов тракторостроения на «Красном путиловце».

Иван Иванович Газа останется в памяти стойким, мужественным революционером, беспощадным врагом всех проявлений оппортунизма.

БУДЕТ ПОСТРОЕН сверхмощный стратостат „СТАЛИН“

Блестящие успехи полета в стратосферу советского стратостата «СССР» вызвали большой под'ем энергии у рабочих завода № 39 имени МЕНЖИНСКОГО — строителей этого стратостата.

Рабочие краснознаменного завода имени Менжинского внесли предложение — построить еще более совершенный, более мощный стратостат «СТАЛИН», который бы обеспечил проведение в стратосфере самых серьезных, глубоких научно-исследовательских работ.

Коллектив рабочих и инженерно-технические работники завода обязуются построить из советских материалов такую гондолу, которая бы обеспечила еще более высокий под'ем.

Рабочие завода «КАУЧУК», блестяще справившиеся с задачей постройки оболочки стратостата «СССР», обсудили предложение рабочих завода имени Менжинского и вынесли решение — изготовить для нового стратостата такую оболочку, которая бы гарантировала безопасность полета на еще большие высоты.

Большевики овладевают техникой строительства стратостатов, успешно организуют научный штурм в стратосферу. Большевики ОВЛАДЕВАЮТ ТЕХНИКОЙ СТРОИТЕЛЬСТВА ЕЩЕ БОЛЕЕ МОЩНЫХ СТРАТОСТАТОВ.

СОВЕТСКИЙ ФЛАГ БУДЕТ ПОДНЯТ НА ЕЩЕ БОЛЬШИЕ ВЫСОТЫ. В СТРАТОСФЕРУ ПОЙДЕТ СВЕРХМОЩНЫЙ СТРАТОСТАТ «СТАЛИН».

Новая домна

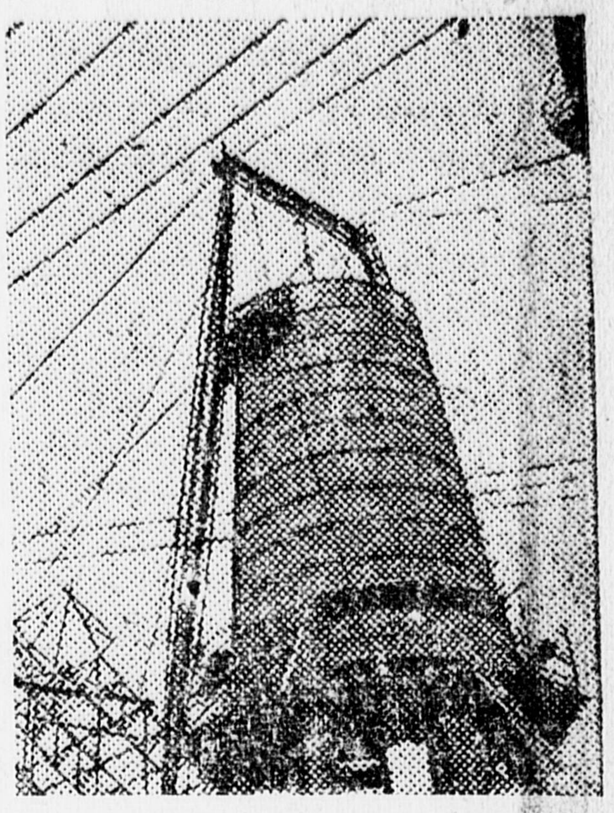

В ближайший месяц войдет в строй крупнейшая домна Азовстали в Мариуполе, построенная КОМСОМОЛЬЦАМИ. На снимке: строительство домны. (Союзфото).

ПРИВЛЕКАЕМ НА СБОРЫ СТАРЫХ КОМСОМОЛЬЦЕВ

Пионерские базы «ВЭО» и «Пролетарий» Смольнинского района (Ленинград) пятнадцатилетие комсомола встречают обязательствами притти по учебе с отметками «хорошо».

Сейчас в базе проходит смотр художественной самодеятельности. На отрядных вечерах выявят участников общегородского конкурса художественных сил имени 15-летия комсомола.

Комитеты комсомола выделили в отряды вожатых. Пионеры и комсомольцы готовятся к вечеру смычки. Звенья провели поход со старыми пионерами — сейчас членами ВКП(б), пойдут в Музей комсомола.

В школе ребята организуют грандиозную выставку о важнейших этапах истории комсомола.

База готовит передачу 30 лучших пионеров в комсомол. Старые комсомольцы типографии «Советский печатник» — Грушин и Никифоров в отрядах проводят беседы о 15-летии комсомола.

Сегодня возвращается в Москву самолет „Пионерская правда“

ВСТРЕЧА ВО ВЛАДИМИРЕ

В 12 ч. 30 минут начали полеты над городом Ковровом. Сделали восемь кругов, подняв пионеров. После этого взяли курс на Владимир.

В 14 ч. 30 минут заметили Владимир. Костер, буква «Т», надпись на земле и сотни тысяч машущих красных галстуков и платочков, указывающих место посадки.

4.500 пионеров, школьников, учителей, комсомольцов и рабочих горячо встречали самолет «ПИОНЕРСКАЯ ПРАВДА». Экипажу преподнесли букет цветов, моделисты преподнесли летающую модель.

Летчику НАЙДЕНОВУ в память о прилете во Владимир подарили портсигар. Над городом сделали 11 кругов, подняв лучших ударников. Вечером в школе состоялась ВСТРЕЧА С ЭКИПАЖЕМ.

Далее во Владимире состоялась торжественная встреча экипажа самолета с членами бюро райкома партии и комсомола.

Всего самолет «Пионерская правда» провел в воздухе 16-летных часов, подняв на борт 40 пионеров — лучших сборщиков средств и авиомоделистов.

Самолет «Пионерская правда» и летчик-краснознаменец Найденов (вверху в овале).

Триполье будет переименовано в Комсомолье

ЦК комсомола Украины утвердил план мероприятий по проведению 15-летия комсомола. Будет проведен юбилейный слет молодых ударников.

В ознаменование юбилея комсомола комсомольцы Украины подняли вопрос об организации дома отдыха для колхозной молодежи и ДЕТСКОГО ОЗДОРОВИТЕЛЬНОГО ГОРОДКА под Харьковом.

В селе Триполье, где лучшие сыны рабочего класса сложили свои головы в борьбе с контрреволюционными бандами Зеленого, РЕШЕНО ПОСТРОИТЬ ОБРАЗЦОВУЮ ШКОЛУ. Село Триполье будет переименовано в Комсомолье.

Сказка об Алешке-Рязань и дядьке Беломоре

Отрывок из сказки ЛЬВА КАССИЛЯ, которая полностью будет напечатана в журнале „Мурзилка“

Не пропружай!

Алешка был беспризорником из Рязани. Отца с матерью у него убили белые в гражданскую войну. А из детского дома Алешка убежал, потому что обиделся за клюквенный кисель. Алешка очень любил кисель с молоком. Он ел его медленно и баловался. Он выедал кисель с двух боков блюдечка и в ямки наливал молоко. А в середине оставалась кисельная перегородка. Алеша с'ел ее на самый последок. Уже все дети давно поужинали, рот утерли и спать пошли, а он один все с киселем балуется... Заведующая торопила его и брала ложку, чтобы смешать кисель с молоком. Но Алеша кричал:

— Не пропружай! Не пропружай! Это моя плотина!

И дрался. Раз он так поздно засиделся с киселем и так громко кричал «не пропружай», что перебудил всех ребят. Ребята напугались. Заведующая отняла у Алеши блюдечко. Тогда Алешка ей на зло убежал из детдома. Он стал беспризорником. Его прозвали Алешка-Рязань.

Однажды в выходной день Коммунист-Чекист и Художница гуляли по Москве. Они гуляли и спорили. Они спорили о погоде. Художница признавала только тихую погоду, а Чекист любил ветер и не боялся простудиться. И тут они увидели чумазого беспризорника. Это был Алешка. Он сидел в грязи. Киселя у него уже теперь не было. И Алешка возился в грязной луже. Он прямо руками рыл землю и делал плотину-запруду.

— Ах, какой ужасный! — заверещала Художница.— Он совсем черный, грязный! Я не могу видеть...

Рисунок Н. Соколова.

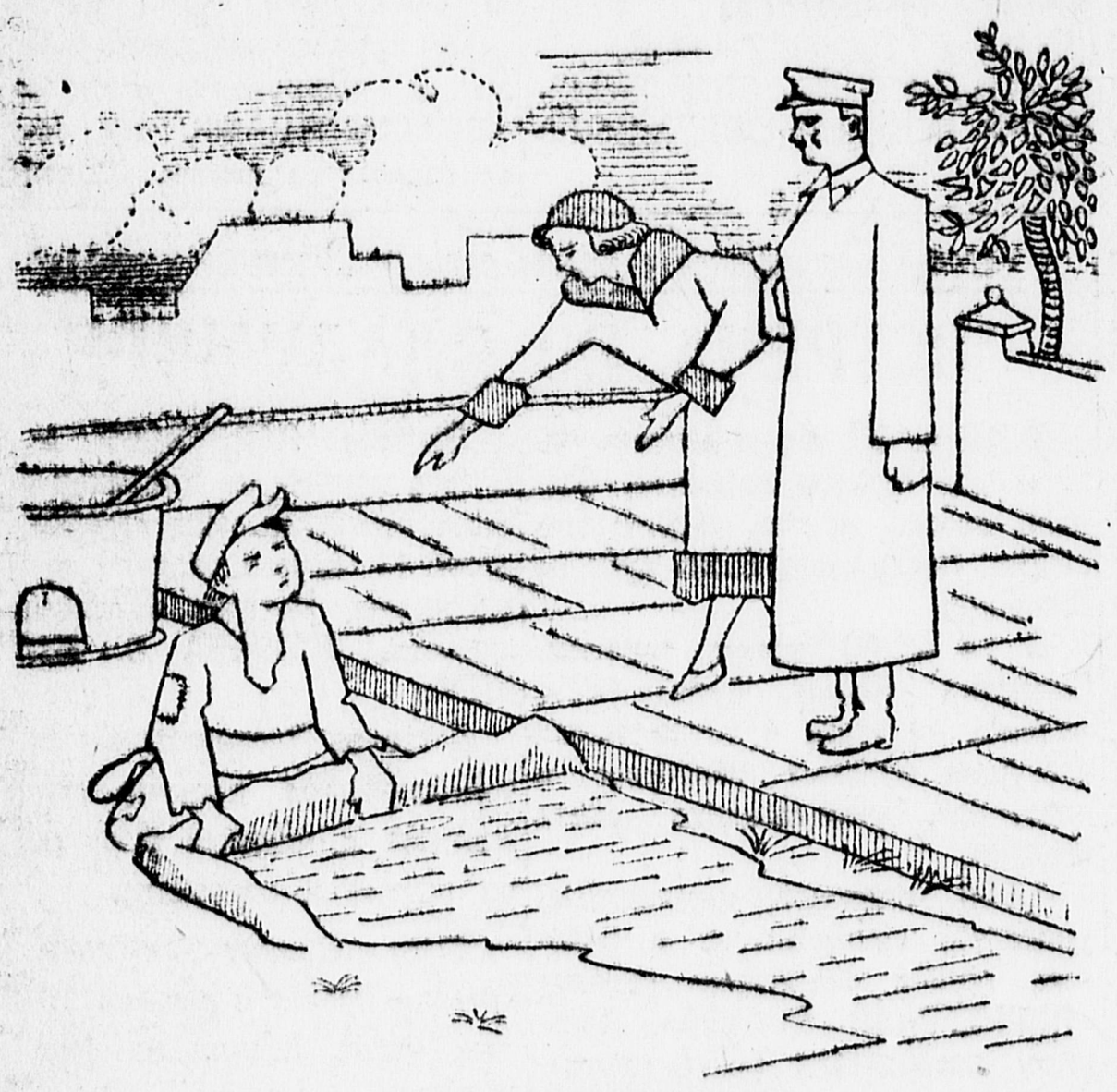

Из грязи запруду строил.

— Надо отправить его в трудкоммуну,— сказал Чекист.— Там его отмоют. Эй, приятель! Как тебя звать? А?.. Алешка? Рязань? Ну — земляки, значит. Я тоже рязанский. Так вот, друг Алешка. Идем-ка, брат, со мной...

— Пошел ты,—заворчал Алешка,—все равно убегу!

— Ах, он вас боится, как вы не понимаете!—воскликнула Художница.—Вы—строгий человек, а ему нужна добрая душа. Я не отдам его вам. Я хочу сама его приютить. У него такие голубые глаза. Только пусть кто-нибудь помоет его, чтобы он стал розовый-розовый.

И Художница хотела подойти к Алешке поближе. Она сделала один лишь шаг...—«Не пропружай!» — закричал Алешка. — Не видишь, куда ногу ставишь! Тут — плотина.

— Слушай, мальчик,— ласковым голосом сказала Художница.— Хочешь жить у меня? У меня хорошо. Я тебе картинки нарисую.

— А закурить у тебя есть?

— Что ты, Алеша, разве можно так... как тебе не стыдно курить!

— Иди ты, знаешь, подальше от меня...

Вот какой грубиян был этот Алешка! Художница заплакала. Алешке стало жаль ее. «Сразу уж и реветь,— сказал он.— Чего зря глаза пропружаешь... Ладно. Пойду. Дашь киселю?..»

Вот тут и начался большой спор. Чекист говорил, что это дело государства, что Алешку надо обязательно отправить в колонию для беспризорных. Там его вымоют и выучат работать. Это будет по-ленински. Ленин именно так говорил. «В республике не должно быть обездоленных и беспризорных детей, пусть будут юные, молодые и счастливые граждане». Вот как говорил Ленин. А счастливым можно стать только работая. Но Художница ни за что не отдавала Алешку. Она говорила, что сама воспитает сироту.

Убежал Алешка

А Алешка поселился у Художницы. Он ел кисель, но умываться не желал. Воду из умывальника он разливал по полу. Он разводил пальцем лужи. Между лужами он строил мосты. А когда в одно прекрасное утро Художница вернулась из кооператива, она не нашла дома ни Алешки, ни голубой краски, ни розовой. Алешка обокрал ее. Алешка убежал.

Художница тотчас бросилась звонить по телефону Чекисту.

— Ах,— плакала она.— Поймайте его, заберите его. Какой неблагодарный мальчишка. Я теперь не смогу рисовать. Он украл у меня голубую и розовую краску. И у меня все теперь выходит черным!..—И она так плакала в телефонную трубку, что слезость пошла по проводам, и скоро у Чекиста на столе, где стоял телефон, потекла лужа.

Рисунок Н. Соколова.

Горько плакала художница.

Поймали вора

Прошло несколько лет. Не было об Алешке ни слуху, ни духу. Однажды Чекист поздно вечером ехал на автомобиле домой. На углу он увидел сердитую толпу. Поймали вора. Вора хотели бить. Вот кто-то уже замахнулся... Чекист соскочил с машины и удержал поднятую руку.— Не сметь бить!..

— Эх, строгий человек, а вора проучить не даст!

— Мы учим по-другому, — строго сказал Чекист.— Идемте, гражданин, со мною.— И он повел вора за собою. А толпа шумела, и вор дрожал.

(Продолжение следует)

ВСТРЕЧА С МАСТЕРАМИ-ШАХМАТИСТАМИ

10 октября, в 8 часов вечера, в «Пионерской правде» состоится встреча ребят — организаторов школьных турниров Москвы с мастерами-шахматистами.

Будут присутствовать товарищи РЮМИН, ДУЗ-ХОТИМИРСКИЙ, КАН, ЮДОВИЧ, БЛЮМЕНФЕЛЬД, ВЕРЛИНСКИЙ, БЕЛАВЕНЕЦ, ГРИГОРЬЕВ, СЕРГЕЕВ, РАБИНОВИЧ и др.

На встрече: беседа с мастерами, шахматная игра, товарищеский чай.

Приглашаются юные шахматисты.

Центральный штаб по проведению турнира 18 городов. «Пионерская правда».

Ответ. редактор А. ГУСЕВ.

Адрес редакции: Москва, центр, Новая площадь, д. 10. Тел.: 2-89-24, 1-35-64. Редакция принимает от 10 до 5 часов дня.
Подписная цена на 1933 г.: на 1 месяц — 30 к., на 3 мес. — 90 к., на 6 мес. — 1 р. 80 к., на 12 мес. — 3 р. 60 к.

Уполномоченный Главлита № В — 61154. Типография газеты «Правда», Москва, ул. им. Горького, 48. Издат. № 927.